

Demonstrações Financeiras Individuais e Consolidadas

Rio Bravo Investimentos Holding S.A.

31 de dezembro de 2021

Com Relatório do Auditor Independente sobre as
Demonstrações Financeiras

Rio Bravo Investimentos Holding S.A.

Relatório de Administração

Senhores Acionistas: Atendendo às disposições legais, apresentamos à apreciação de V.Sas. as demonstrações financeiras da **Rio Bravo Investimentos Holding S.A.**, relativa ao exercício findo em 31 de dezembro de 2021, acrescidas das notas explicativas e relatório do auditor independente sobre o exame de auditoria.

Rio Bravo Investimentos Holding S.A.

Demonstrações financeiras individuais e consolidadas

Exercícios findos em 31 de dezembro de 2021 e 2020

Índice

Relatório dos auditores independentes sobre as demonstrações financeiras individuais e consolidadas..... 1

Demonstrações financeiras auditadas individuais e consolidadas

Balanco patrimonial 4

Demonstração dos resultados..... 6

Demonstração dos resultados abrangentes 7

Demonstração das mutações do patrimônio líquido 8

Demonstração dos fluxos de caixa – método indireto 9

Notas explicativas às demonstrações financeiras 10

Relatório do auditor independente sobre as demonstrações financeiras individuais e consolidadas

Aos
Administradores e Acionistas da
Rio Bravo Investimentos Holding S.A.
São Paulo - SP

Opinião

Examinamos as demonstrações financeiras individuais e consolidadas da Rio Bravo Investimentos Holding S.A. (“Controladora”), identificadas como controladora e consolidado, respectivamente, que compreendem o balanço patrimonial em 31 de dezembro de 2021, e as respectivas demonstrações do resultado, do resultado abrangente, das mutações do patrimônio líquido e dos fluxos de caixa para o exercício findo nessa data, bem como as correspondentes notas explicativas, incluindo o resumo das principais políticas contábeis.

Em nossa opinião, as demonstrações financeiras acima referidas apresentam adequadamente, em todos os aspectos relevantes, a posição patrimonial e financeira, individual e consolidada, da Rio Bravo Investimentos Holding S.A. em 31 de dezembro de 2021, o desempenho individual e consolidado de suas operações e os seus respectivos fluxos de caixa individuais e consolidados para o exercício findo nessa data, de acordo com as práticas contábeis adotadas no Brasil.

Base para opinião

Nossa auditoria foi conduzida de acordo com as normas brasileiras e internacionais de auditoria. Nossas responsabilidades, em conformidade com tais normas, estão descritas na seção a seguir intitulada “Responsabilidades do auditor pela auditoria das demonstrações financeiras individuais e consolidadas”. Somos independentes em relação à Controladora e suas controladas, de acordo com os princípios éticos relevantes previstos no Código de Ética Profissional do Contador e nas normas profissionais emitidas pelo Conselho Federal de Contabilidade, e cumprimos com as demais responsabilidades éticas de acordo com essas normas. Acreditamos que a evidência de auditoria obtida é suficiente e apropriada para fundamentar nossa opinião.

Outras informações que acompanham as demonstrações financeiras e o relatório do auditor

A diretoria da Controladora é responsável por essas outras informações que compreendem o Relatório da Administração.

Nossa opinião sobre as demonstrações financeiras não abrange o Relatório da Administração e não expressamos qualquer forma de conclusão de auditoria sobre esse relatório.



Em conexão com a auditoria das demonstrações financeiras, nossa responsabilidade é a de ler o Relatório da Administração e, ao fazê-lo, considerar se esse relatório está, de forma relevante, inconsistente com as demonstrações financeiras ou com nosso conhecimento obtido na auditoria ou, de outra forma, aparenta estar distorcido de forma relevante. Se, com base no trabalho realizado, concluirmos que há distorção relevante no Relatório da Administração, somos requeridos a comunicar esse fato. Não temos nada a relatar a este respeito.

Responsabilidades da diretoria e da governança pelas demonstrações financeiras individuais e consolidadas

A diretoria é responsável pela elaboração e adequada apresentação dessas demonstrações financeiras individuais e consolidadas de acordo com as práticas contábeis adotadas no Brasil e pelos controles internos que ela determinou como necessários para permitir a elaboração de demonstrações financeiras livres de distorção relevante, independentemente se causada por fraude ou erro.

Na elaboração das demonstrações financeiras individuais e consolidadas, a diretoria é responsável pela avaliação da capacidade de a Controladora continuar operando, divulgando, quando aplicável, os assuntos relacionados com a sua continuidade operacional e o uso dessa base contábil na elaboração das demonstrações financeiras, a não ser que a diretoria pretenda liquidar a Controladora e/ou as empresas do Consolidado ou cessar suas operações, ou não tenha nenhuma alternativa realista para evitar o encerramento das operações.

Os responsáveis pela governança da Controladora e suas controladas são aqueles com responsabilidade pela supervisão do processo de elaboração das demonstrações financeiras.

Responsabilidades do auditor pela auditoria das demonstrações financeiras individuais e consolidadas

Nossos objetivos são obter segurança razoável de que as demonstrações financeiras individuais e consolidadas, tomadas em conjunto, estão livres de distorção relevante, independentemente se causada por fraude ou erro, e emitir relatório de auditoria contendo nossa opinião. Segurança razoável é um alto nível de segurança, mas não uma garantia de que a auditoria realizada de acordo com as normas brasileiras e internacionais de auditoria sempre detectam as eventuais distorções relevantes existentes. As distorções podem ser decorrentes de fraude ou erro e são consideradas relevantes quando, individualmente ou em conjunto, possam influenciar, dentro de uma perspectiva razoável, as decisões econômicas dos usuários tomadas com base nas referidas demonstrações financeiras.

Como parte da auditoria realizada de acordo com as normas brasileiras e internacionais de auditoria, exercemos julgamento profissional e mantemos ceticismo profissional ao longo da auditoria. Além disso:

- Identificamos e avaliamos os riscos de distorção relevante nas demonstrações financeiras individuais e consolidadas, independentemente se causada por fraude ou erro, planejamos e executamos procedimentos de auditoria em resposta a tais riscos, bem como obtivemos evidência de auditoria apropriada e suficiente para fundamentar nossa opinião. O risco de não detecção de distorção relevante resultante de fraude é maior do que o proveniente de erro, já que a fraude pode envolver o ato de burlar os controles internos, conluio, falsificação, omissão ou representações falsas intencionais.

- Obtivemos entendimento dos controles internos relevantes para a auditoria para planejarmos procedimentos de auditoria apropriados às circunstâncias, mas, não, com o objetivo de expressarmos opinião sobre a eficácia dos controles internos da Controladora e suas controladas.
- Avaliamos a adequação das políticas contábeis utilizadas e a razoabilidade das estimativas contábeis e respectivas divulgações feitas pela diretoria.
- Concluimos sobre a adequação do uso, pela diretoria, da base contábil de continuidade operacional e, com base nas evidências de auditoria obtidas, se existe incerteza relevante em relação a eventos ou condições que possam levantar dúvida significativa em relação à capacidade de continuidade operacional da Controladora. Se concluirmos que existe incerteza relevante, devemos chamar atenção em nosso relatório de auditoria para as respectivas divulgações nas demonstrações financeiras individuais e consolidadas ou incluir modificação em nossa opinião, se as divulgações forem inadequadas. Nossas conclusões estão fundamentadas nas evidências de auditoria obtidas até a data de nosso relatório. Todavia, eventos ou condições futuras podem levar a Controladora e o Consolidado a não mais se manter em continuidade operacional.
- Avaliamos a apresentação geral, a estrutura e o conteúdo das demonstrações financeiras, inclusive as divulgações e se as demonstrações financeiras representam as correspondentes transações e os eventos de maneira compatível com o objetivo de apresentação adequada
- Obtivemos evidência de auditoria apropriada e suficiente referente às informações financeiras das entidades ou atividades de negócio do grupo para expressar uma opinião sobre as demonstrações financeiras individuais e consolidadas. Somos responsáveis pela direção, supervisão e desempenho da auditoria do grupo e, conseqüentemente, pela opinião de auditoria.

Comunicamo-nos com os responsáveis pela governança a respeito, entre outros aspectos, do alcance e da época dos trabalhos de auditoria planejados e das constatações significativas de auditoria, inclusive as deficiências significativas nos controles internos que eventualmente tenham sido identificadas durante nossos trabalhos.

São Paulo, 25 de março de 2022.

ERNST & YOUNG
Auditores Independentes S.S.
CRC-2SP034519/O-6

Kátia Sayuri Teraoka Kam
Contadora CRC 1SP272354/O-1

Rio Bravo Investimentos Holding S.A.

Balanço patrimonial
31 de dezembro de 2021 e 2020
(Em milhares de reais)

	Notas	2021		2020	
		Controladora	Consolidado	Controladora	Consolidado
Ativo					
Circulante		108	24.374	205	27.613
Caixa e equivalente de caixa	4	80	723	72	105
Aplicações financeiras	5	-	14.937	-	16.431
Carteira própria		-	14.937	-	16.431
Outros créditos		6	7.843	127	10.467
Rendas a receber	6.a	-	3.781	-	7.534
Impostos a recuperar		6	116	5	71
Diversos	6.b	-	2.770	122	2.862
Ativo fiscal diferido	19	-	1.176	-	-
		-	-	-	-
Outros valores e bens		22	871	6	610
Despesas antecipadas		22	871	6	610
Realizável a longo prazo		439	2.330	355	2.907
Outros créditos		439	2.330	355	2.907
Valores a receber sociedades ligadas	21	439	2.330	355	2.907
Permanente		26.241	8.051	27.883	7.450
Investimentos		20.939	4	22.581	362
Participação em empresas ligadas e controladas	7	20.935	-	22.577	358
Outros investimentos		4	4	4	4
Imobilizado de uso		-	1.520	-	876
Outras imobilizações de uso		-	1.520	-	876
Intangível	8	5.302	6.527	5.302	6.212
Ágio na aquisição de investimentos		5.302	5.613	5.302	5.302
Outros intangíveis		-	914	-	910
Total do ativo		26.788	34.755	28.443	37.970

As notas explicativas são parte integrantes das demonstrações financeiras.

Rio Bravo Investimentos Holding S.A.

Balanço patrimonial
31 de dezembro de 2021 e 2020
(Em milhares de reais)

	Notas	2021		2020	
		Controladora	Consolidado	Controladora	Consolidado
Passivo					
Circulante		2.295	6.457	2.130	8.648
Outras obrigações		2.295	6.457	2.130	8.648
Fiscais e previdenciárias	10	1	2.989	1	3.215
Diversas	9	2.294	3.468	2.129	5.433
Exigível a longo prazo		-	3.797	-	2.992
Outras obrigações		-	3.797	-	2.992
Sociais e estatutárias		-	1.619	-	2.992
Diversas	9	-	2.178	-	-
Patrimônio líquido	11	24.493	24.501	26.313	26.330
Capital social		11.956	11.956	11.956	11.956
De domiciliados no país		11.956	11.956	11.956	11.956
Reserva legal		1.849	1.849	1.422	1.422
Reserva estatutária		13.145	13.145	14.690	14.690
Reserva de capital		(662)	(662)	(662)	(662)
Ações em tesouraria		(1.795)	(1.795)	(1.093)	(1.093)
Participação de não controladores		-	8	-	17
Total do passivo		26.788	34.755	28.443	37.970

As notas explicativas são parte integrantes das demonstrações financeiras.

Rio Bravo Investimentos Holding S.A.

Demonstração dos resultados
Exercícios findos em 31 de dezembro de 2021 e 2020
(Em milhares de reais)

	Notas	2021		2020	
		Controladora	Consolidado	Controladora	Consolidado
Receitas operacionais					
Receitas de prestação de serviços	12	-	46.272	-	49.043
(-) Impostos e contribuições sobre serviços prestados	13	-	(3.571)	-	(3.806)
Receitas operacional líquida		-	42.701	-	45.237
Outras receitas / (despesas) operacionais		8.550	(21.088)	10.844	(20.067)
Outras despesas administrativas	14	(387)	(10.623)	(262)	(7.967)
Despesas de pessoal	15	-	(11.051)	-	(11.933)
Despesas tributárias		(1)	(158)	(1)	(277)
Outras receitas operacionais	16	57	883	134	4.454
Outras despesas operacionais	17	(8.566)	(941)	(6.979)	(4.216)
Resultado de operações com títulos e valores mobiliários	18	(126)	521	(19)	(285)
Resultado de participações em coligadas e controladas		17.573	281	17.971	157
Resultado operacional		8.550	21.613	10.844	25.170
Resultado antes da tributação sobre o lucro e participações		8.550	21.613	10.844	25.170
Imposto de renda e contribuição social	19	-	(3.571)	-	(3.731)
Provisão para imposto de renda		-	(3.140)	-	(2.648)
Provisão para contribuição social		-	(1.608)	-	(1.083)
Provisão para imposto de renda e contribuição social - diferido		-	1.177	-	-
Participações dos empregados nos lucros		-	(947)	-	(3.588)
Lucro dos exercícios		8.550	17.095	10.844	17.851
Acionistas controladores		-	8.550	-	10.844
Acionistas não controladores		-	8.545	-	7.007
Lucro líquido por ação - R\$		0,7151	1,4298	0,9069	1,4931

As notas explicativas são parte integrantes das demonstrações financeiras.

Rio Bravo Investimentos Holding S.A.

Demonstração dos resultados abrangentes
Exercícios findos em 31 de dezembro de 2021 e 2020
(Em milhares de reais)

	2021		2020	
	Controladora	Consolidado	Controladora	Consolidado
Lucro líquido dos exercícios	8.550	17.095	10.844	17.851
Outros resultados abrangentes	-	-	-	-
Resultado abrangente dos exercícios	8.550	17.095	10.844	17.851

As notas explicativas são parte integrantes das demonstrações financeiras.

Rio Bravo Investimentos Holding S.A.

Demonstração das mutações do patrimônio líquido
Exercícios findos em 31 de dezembro de 2021 e 2020
(Em milhares de reais)

	Controladora						Não controlador		
	Capital social	Legal	Reservas de lucros Estatutária	Reserva de capital	Lucros acumulados	Ações em tesouraria	Patrimônio líquido do controlador	Participações de não controladores	Patrimônio líquido consolidado
Saldos em 31 de dezembro de 2019	11.956	880	12.597	(662)	-	(1.230)	23.541	14	23.555
Ações em tesouraria	-	-	-	-	-	137	137	-	137
Resultado na compra e venda de ações em tesouraria	-	-	-	-	-	-	-	-	-
Lucro líquido do exercício	-	-	-	-	10.844	-	10.844	7.007	17.851
Destinações:									
Reserva legal	-	542	-	-	(542)	-	-	-	-
Reserva de lucro	-	-	10.302	-	(10.302)	-	-	-	-
Distribuição de dividendos	-	-	(8.209)	-	-	-	(8.209)	(7.004)	(15.213)
Saldos em 31 de dezembro de 2020	11.956	1.422	14.690	(662)	-	(1.093)	26.313	17	26.330
Ações em tesouraria	-	-	-	-	-	(702)	702	-	(702)
Resultado na compra e venda de ações em tesouraria	-	-	-	-	-	-	-	-	-
Lucro líquido do exercício	-	-	-	-	8.550	-	8.550	8.545	17.095
Destinações:									
Reserva legal	-	427	-	-	(427)	-	-	-	-
Reserva de lucro	-	-	8.123	-	(8.123)	-	-	-	-
Distribuição de dividendos	-	-	(9.668)	-	-	-	(9.668)	(8.554)	(18.222)
Saldos em 31 de dezembro de 2021	11.956	1.849	13.145	(662)	-	(1.795)	24.493	8	24.501

As notas explicativas são parte integrantes das demonstrações financeiras.

Rio Bravo Investimentos Holding S.A.

Demonstração dos fluxos de caixa – método indireto
Exercícios findos em 31 de dezembro de 2021 e 2020
(Em milhares de reais)

	2021		2020	
	Controladora	Consolidado	Controladora	Consolidado
Resultado antes do imposto de renda e da contribuição social antes distribuição dos dividendos	8.550	21.613	10.844	25.170
Ajustes para reconciliar o lucro líquido ao caixa líquido				
Resultado de equivalência patrimonial	(17.736)	-	(17.971)	(157)
Perda em investimento	8.701	-	6.944	-
Depreciação	-	308	-	209
Imposto de renda e contribuição social diferido	-	(1.177)	-	-
Lucro ajustado dos exercícios	(485)	20.744	(183)	25.222
Variação de ativos e passivos				
(Aumento) redução em títulos e valores mobiliários	-	1.494	-	5.937
(Aumento) Redução em outros créditos	121	5.025	(18)	(6.154)
(Aumento) Redução em outros valores e bens	(15)	(261)	-	(82)
(Redução) imposto de renda e contribuição social corrente	-	(4.748)	-	(3.731)
Aumento (Redução) em outras obrigações	165	(2.333)	(188)	(3.178)
Caixa líquido proveniente (aplicado) nas atividades operacionais	(214)	19.921	(389)	18.014
Fluxo de caixa de atividades de investimento				
Créditos com partes relacionadas	(84)	577	60	(1.649)
Aquisição de imobilizado	-	(956)	-	(1.496)
Aquisição de intangível	-	-	-	-
Recebimento de dividendos	10.676	-	8.209	-
Atividades de Investimento	-	-	-	0
Caixa líquido proveniente (aplicado) nas atividades de investimento	10.592	(379)	8.269	(3.145)
Fluxo de caixa de atividades de financiamento				
Distribuição de dividendos	(9.668)	(9.668)	(8.209)	(8.209)
Distribuição de dividendos à minoritários	-	(8.554)	-	(7.004)
(Aquisição) venda de ações em tesouraria	(702)	(702)	137	137
Caixa líquido proveniente (aplicado) nas atividades de financiamento	(10.370)	(18.924)	(8.072)	(15.076)
Aumento líquido em caixa e equivalentes de caixa	8	618	(192)	(207)
Caixa e equivalentes de caixa no início do período	72	105	264	312
Caixa e equivalentes de caixa no final do período	80	723	72	105
Aumento líquido em caixa e equivalentes de caixa	8	618	(192)	(207)

As notas explicativas são parte integrantes das demonstrações financeiras.

Rio Bravo Investimentos Holding S.A.

Notas explicativas às Demonstrações Financeiras
Exercícios findos em 31 de dezembro de 2021 e 2020
(Em milhares de reais)

1. Contexto operacional

A Rio Bravo Investimentos Holding S.A. (“Companhia” ou “Controladora”) é uma sociedade anônima de capital fechado domiciliada no Brasil que foi constituída em 26 de agosto de 2016, com sede na Avenida Chedid Jafet, nº 222 em São Paulo – SP. A sua constituição teve como objetivo, a reestruturação societária do grupo Rio Bravo sendo que, em 20 de setembro de 2016, a Companhia aumentou o seu capital com a integralização de ativos (controladas) já pertencentes ao grupo Rio Bravo.

A Companhia, em conjunto com suas controladas (“Consolidado”), tem por objeto social a prestação de serviços de assessoria e consultoria de qualquer natureza, a participação, como sócia, acionista ou quotista, em outras sociedades civis ou comerciais, bem como em empreendimentos comerciais e a administração de carteira de ativos e de valores mobiliários próprios e/ou de terceiros.

A Rio Bravo Investimentos Holding S.A. concluiu, em 4 de novembro de 2016, o processo de alienação de seu controle acionário para o Grupo Fosun. Com a conclusão da venda de controle, os então sócios da Rio Bravo Investimentos permaneceram detentores de 49,9% do seu capital. Foram preservados os produtos e a carteira de negócios do Grupo Rio Bravo.

Em 08 de outubro de 2018, o Banco Central do Brasil autorizou a transferência do controle societário da Rio Bravo Distribuidora de Títulos e Valores Mobiliários para a Rio Bravo Financial Participações S.A. e para a Fosun Investimentos Brasil Ltda., conforme alteração contratual de 07 de novembro de 2018.

Com as transferências o percentual de participação ficou assim distribuído:

Rio Bravo Financial Participações S.A.	99,99%
Fosun Investimentos Brasil Ltda.	0,01%.

2. Base para apresentação das demonstrações financeiras

As demonstrações financeiras foram elaboradas e estão sendo apresentadas de acordo com as práticas contábeis adotadas no Brasil, as quais abrangem a legislação societária (contendo as alterações introduzidas pela Lei nº 11.638, aprovada em 28 de dezembro de 2007), as normas emitidas pela Comissão de Valores Mobiliários (CVM) e os Pronunciamentos, as Orientações e as Interpretações emitidas pelo Comitê de Pronunciamentos Contábeis (CPC).

A moeda funcional da Companhia é o Real, mesma moeda de preparação e apresentação.

A emissão das demonstrações financeiras foi aprovada pela Administração da Companhia em 25 de março de 2022.

Rio Bravo Investimentos Holding S.A.

Notas explicativas às Demonstrações Financeiras
Exercícios findos em 31 de dezembro de 2021 e 2020
(Em milhares de reais)

Apresentação das demonstrações financeiras e critérios de consolidação

As demonstrações financeiras consolidadas incluem as operações da Companhia e das seguintes empresas controladas, cuja participação percentual em 31 de dezembro de 2021 e 2020 está assim distribuída:

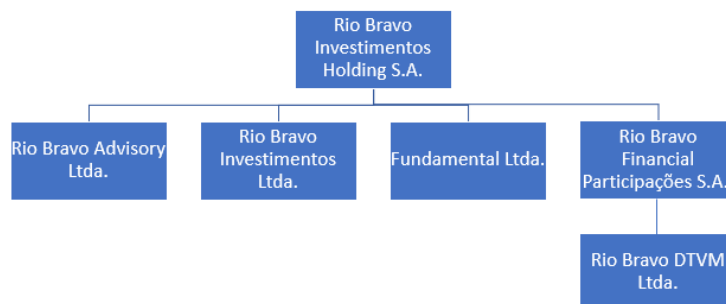

	2021	2020
Rio Bravo Advisory Ltda. (i)	100%	40,37%
Rio Bravo Investimentos Ltda.	99,96%	99,91%
Fundamental Investimentos Ltda.	99,98%	99,98%
Rio Bravo Financial Participações S.A.	100%	100%
Rio Bravo Investimentos DTVM Ltda	99,99%	99,99%

(i) Em 18 de maio de 2021 a Companhia adquiriu o controle da Rio Bravo Advisory Ltda que passou a fazer parte do consolidado a partir desta data. Vide nota 7.

As demonstrações financeiras (individuais e consolidadas) foram elaboradas de acordo com as práticas contábeis adotadas no Brasil, que consideram as diretrizes contábeis emanadas da Lei nº 6.404/76 alterada pela Lei nº 11.638/07 e Lei nº 11.941/09.

Controladas são todas as entidades nas quais a Controladora detém o controle. A Rio Bravo Investimentos Holding S.A. controla uma entidade quando está exposta ou tem direito a retornos variáveis decorrentes de seu envolvimento com a entidade e tem a capacidade de interferir nesses retornos devido ao poder que exerce sobre a entidade. As controladas são totalmente consolidadas a partir da data em que o controle é transferido para a Rio Bravo Investimentos Holding S.A. A consolidação é interrompida a partir da data em que a Rio Bravo Investimentos Holding S.A. deixa de obter controle.

Transações, saldos e ganhos não realizados em transações entre empresas incluídas na consolidação são eliminados. Os prejuízos não realizados também são eliminados a menos que a operação forneça evidências de uma perda (*impairment*) do ativo transferido. As políticas contábeis das controladas são alteradas, quando necessário, para assegurar a consistência com as políticas adotadas pela Controladora e suas controladas.

Rio Bravo Investimentos Holding S.A.

Notas explicativas às Demonstrações Financeiras
Exercícios findos em 31 de dezembro de 2021 e 2020
(Em milhares de reais)

3. Sumário das principais práticas contábeis

As práticas contábeis descritas a seguir, foram aplicadas consistentemente para o período apresentado nestas demonstrações financeiras.

As principais práticas contábeis são as seguintes:

a) Caixa e equivalentes de caixa:

Caixa e equivalentes de caixa são representados por depósitos bancários disponíveis, bem como aplicações financeiras com prazo de vencimento igual ou inferior a 90 dias na data da aquisição, de alta liquidez, que são prontamente conversíveis em um montante conhecido de caixa e que estão sujeitas a um insignificante risco de mudança de valor, quando aplicáveis.

b) Rendas a receber

Os serviços a receber são compostos, substancialmente, pelas taxas de administração de fundos e tem o prazo médio estimado de recebimento de até o 10º dia útil do mês subsequente.

c) Investimento em controladas

A Companhia controla uma entidade quando está exposto a, ou tem direito sobre, os retornos variáveis advindos de seu envolvimento com a entidade e tem a habilidade de afetar esses retornos exercendo seu poder sobre a entidade. As demonstrações financeiras de controladas são incluídas nas demonstrações financeiras consolidadas a partir da data em que o controle se inicia até a data em que o controle deixa de existir.

Nas demonstrações financeiras individuais da controladora, as informações financeiras de controladas e controladas em conjunto são reconhecidas através do método de equivalência patrimonial.

As controladas que são constituídas na forma de limitadas, adotam o procedimento de distribuição desproporcional de seu resultado. Desta forma, a equivalência patrimonial é reconhecida na controladora na proporção em que é definida sua participação definida em Assembleia ou reunião de cotistas.

d) Investimentos em empreendimento controlado em conjunto

Os investimentos em entidade contabilizada pelo método da equivalência patrimonial, compreendem sua participação em empreendimento controlado em conjunto (joint ventures). O investimento em entidade controlada em conjunto é contabilizado por meio do método de equivalência patrimonial. Tais investimentos são reconhecidos inicialmente pelo custo, o qual inclui os gastos com a transação. Após o reconhecimento inicial, as demonstrações financeiras consolidadas incluem a participação do Grupo no lucro ou prejuízo do período da investida até a data em que a influência significativa ou controle conjunto deixa de existir.

Rio Bravo Investimentos Holding S.A.

Notas explicativas às Demonstrações Financeiras
Exercícios findos em 31 de dezembro de 2021 e 2020
(Em milhares de reais)

e) Outros ativos circulantes e realizável a longo prazo

São reconhecidos quando incorridos, por valores conhecidos ou estimados, incluindo, quando aplicável, os encargos e as variações monetárias (em base pro-rata dia) incorridos até a data do balanço.

f) Ativo permanente

- Imobilizado em uso – É registrado pelo valor de custo de aquisição. As depreciações são calculadas pelo método linear sobre o custo de aquisição, com base em taxas anuais que contemplam a vida útil-econômica dos bens.
- Intangível – Está na sua maioria representada pelo ágio na aquisição de participação da investida Rio Bravo Advisory Ltda. Também é representado por softwares registrados ao valor de custo de aquisição. A amortização dos softwares é calculada pelo método linear, com base nos prazos de cada licença, ou seja, para cada software adquirido, há a observância do período no qual será utilizado.

A Companhia avalia a recuperabilidade dos ativos com data base em 31 de dezembro, anualmente, ou quando existir um indicativo de desvalorização.

g) Reconhecimento de receita

A receita é reconhecida na extensão em que for provável que benefícios econômicos serão gerados e quando possa ser mensurada de forma confiável. A receita é mensurada com base no valor justo da contraprestação recebida, excluindo descontos, abatimentos e impostos ou encargos sobre vendas.

h) Imposto de renda e contribuição social

São calculados com base nas alíquotas vigentes de imposto de renda e contribuição social sobre o lucro líquido e consideram a compensação de prejuízos fiscais e a base negativa de contribuição social, para fins de determinação de exigibilidade. Portanto, as inclusões ao lucro contábil de despesas, temporariamente não dedutíveis, ou exclusões de receitas, temporariamente não tributáveis, consideradas para apuração do lucro tributável corrente, geram créditos ou débitos tributários diferidos.

O imposto de renda e contribuição social corrente da controladora e das controladas Rio Bravo Financial Participações S.A. e Rio Bravo Investimentos DTVM Ltda., foi apurado com base no regime do lucro real e para as demais controladas com base no lucro presumido.

Os créditos tributários diferidos, decorrentes de diferenças temporárias, são reconhecidos somente na extensão em que sua realização seja provável e quando o lucro futuro tributável estiver disponível para ser utilizado na compensação das diferenças temporárias e/ou prejuízos fiscais, com base em projeções de resultados futuros elaboradas e fundamentadas em premissas internas e em cenários econômicos futuros que podem, portanto, sofrer alterações.

Rio Bravo Investimentos Holding S.A.

Notas explicativas às Demonstrações Financeiras
Exercícios findos em 31 de dezembro de 2021 e 2020
(Em milhares de reais)

i) Outros passivos circulantes e não circulante

São reconhecidos quando incorridos, por valores conhecidos ou estimados, incluindo, quando aplicável, os encargos e as variações monetárias (em base pró-rata dia) incorridos até a data do balanço.

Ativos e passivos contingentes e obrigações legais, fiscais e previdenciárias

O reconhecimento, a mensuração e a divulgação das contingências ativas e passivas e obrigações legais são efetuados de acordo com os critérios definidos pelo CPC 25 – Provisões, Passivos Contingentes e Ativos Contingentes que consistem em:

- Ativos contingentes: Não são reconhecidos contabilmente, exceto quando há garantias reais ou decisões judiciais favoráveis, sobre as quais não cabem mais recursos, caracterizando o ganho. Os ativos contingentes com probabilidade de êxito provável são apenas divulgados nas notas explicativas.
- Provisões para riscos: São constituídos levando em conta a opinião dos assessores jurídicos, a natureza das ações, similaridade com processos anteriores, complexidade e no posicionamento dos tribunais, sempre que a perda for avaliada como provável o que ocasionaria uma provável saída de recursos para a liquidação das obrigações e quando os montantes envolvidos forem mensuráveis com suficiente segurança. Os passivos contingentes classificados como de perdas possíveis não são reconhecidos contabilmente, devendo ser apenas divulgados nas notas explicativas, e os classificados como de perdas remotas não requerem provisão e divulgação.
- Obrigações Legais – Fiscais e Previdenciárias: Decorrem de processos judiciais relacionados a obrigações tributárias, cujo objeto de contestação é sua legalidade ou constitucionalidade, que independente da avaliação acerca da probabilidade de sucesso, tem os seus montantes reconhecidos integralmente nas demonstrações financeiras.

j) Perda por redução ao valor recuperável de ativos não financeiros:

A Administração revisa anualmente o valor contábil líquido dos ativos com o objetivo de avaliar eventos ou mudanças nas circunstâncias econômicas, operacionais ou tecnológicas, que possam indicar deterioração ou perda de seu valor recuperável. Quando tais evidências são identificadas e o valor contábil líquido excede o valor recuperável, é constituída provisão para deterioração ajustando o valor contábil líquido ao valor recuperável.

k) Instrumentos financeiros

Mensuração de ativos financeiros

Os instrumentos financeiros estão representados, substancialmente, por ativos financeiros para investimentos do caixa da Companhia. São reconhecidos inicialmente pelo seu valor de custo.

A mensuração subsequente dos ativos financeiros é efetuada com base no custo amortizado, ou a valor justo por meio do resultado, ou por meio de outros resultados abrangentes, dependendo da classificação dos ativos financeiros.

Rio Bravo Investimentos Holding S.A.

Notas explicativas às Demonstrações Financeiras
Exercícios findos em 31 de dezembro de 2021 e 2020
(Em milhares de reais)

Classificação de ativos financeiros

No reconhecimento inicial, um ativo financeiro é classificado em:

I – Custo amortizado: utilizado quando os ativos financeiros são administrados para obter fluxos de caixa contratuais, constituídos apenas por pagamentos de principal e juros.

II – Valor Justo por meio de Outros Resultados Abrangentes: utilizada quando os ativos financeiros são mantidos tanto para obter fluxos de caixa contratuais, constituídos apenas por pagamento de principal e juros, quando para a venda.

III- Valor Justo por meio do Resultado: utilizada para ativos financeiros que não atendem os critérios descritos acima. São registrados nesta categoria os ativos financeiros Mantidos para Negociação.

Em 31 de dezembro de 2021 e 2020 a Companhia possuía aplicações financeiras classificadas como Valor Justo por meio do Resultado, vide nota 5.

A Companhia não opera derivativos.

l) Apuração do resultado:

O resultado é apurado de acordo com o regime de competência, que estabelece que as receitas e as despesas devem ser incluídas na apuração dos resultados dos períodos em que ocorrem, independentemente de recebimento ou pagamento.

m) Uso de estimativas e julgamentos:

A preparação de demonstrações financeiras de acordo com as práticas contábeis adotadas no Brasil exige que a Administração faça julgamentos, estimativas e premissas que afetam a aplicação de políticas contábeis e os valores reportados de ativos, passivos, receitas e despesas. Os resultados reais podem divergir dessas estimativas.

Estimativas e premissas são revistas de uma maneira contínua. Revisões com relação as estimativas contábeis são reconhecidas no período em que as estimativas são revisadas e em quaisquer períodos futuros afetados.

Em 31 de dezembro de 2021 a provisão para perdas em ativos é de R\$219 (R\$275 em 2020). Vide nota 6 b) i.

n) Resultado por ação

O resultado por ação é apurado através da divisão do resultado do período pela quantidade de ações.

Rio Bravo Investimentos Holding S.A.

Notas explicativas às Demonstrações Financeiras
Exercícios findos em 31 de dezembro de 2021 e 2020
(Em milhares de reais)

4. Caixa e equivalentes de caixa

O saldo de caixa e equivalentes de caixa é representado por:

	2021		2020	
	Controladora	Consolidado	Controladora	Consolidado
Caixa em espécie	-	1	-	1
Depósitos à vista	3	219	2	34
Aplicações financeiras (*)	77	503	70	70
Total	80	723	72	105

(*) Refere-se à aplicação de renda fixa (CDB) com o Banco Itaú, com vencimentos para os anos de 2024 e 2025, porém, com liquidez imediata.

5. Aplicações financeiras

Em 31 de dezembro de 2021 e 2020, as aplicações financeiras são mensuradas ao valor justo por meio do resultado. As cotas de fundos de investimentos não possuem vencimento.

Cotas de fundos de investimentos	Tipo	2021		2020	
		Controladora	Consolidado	Controladora	Consolidado
RIO BRAVO FUNDAMENTAL FIA	Ações	-	409	-	458
RB LIQUIDEZ DI FI REFERENCIADO	Renda fixa	-	3.662	-	9.644
ITAU SOBERANDO REFERENCIADO	Renda fixa	-	8.673	-	-
RIO BRAVO CREDITO PRIVADO FIRF	Crédito privado	-	-	-	3.264
RIO BRAVO PANDAS FIC FIM	Multimercado	-	1.218	-	2.465
FUNDO DE INVESTIMENTO EM DIREITOS CREDITARIOS SIGA	Renda fixa	-	976	-	-
FII RB RENDA VAREJO	Imobiliário	-	-	-	600
Total		-	14.937	-	16.431

6. Outros créditos

Em 31 de dezembro de 2021 e 2020, o saldo de contas a receber é representado por serviços de administração, distribuição, escrituração e consultoria. A maioria dos serviços é recebido no início do mês subsequente da prestação do serviço. A Rio Bravo DTVM Ltda. passou a prestar o serviço de escrituração em 2020.

a) Rendas a receber

	2021		2020	
	Controladora	Consolidado	Controladora	Consolidado
Assessoria e consultoria a receber	-	971	-	615
Taxa de administração de fundos	-	2.193	-	1.592
Taxa de distribuição	-	79	-	1.986
Estruturação e liquidação de fundos a receber	-	538	-	3.341
Total	-	3.781	-	7.534

b) Diversos

Rio Bravo Investimentos Holding S.A.

Notas explicativas às Demonstrações Financeiras
Exercícios findos em 31 de dezembro de 2021 e 2020
(Em milhares de reais)

	2021		2020	
	Controladora	Consolidado	Controladora	Consolidado
Valores a ressarcir (i)	-	443	-	366
Adiantamentos salariais	-	12	-	1
Adiantamentos a fornecedores	-	2	-	42
Depósitos/ bloqueios judiciais (ii)	-	2.188	-	2.155
Diversos	-	125	122	298
Total	-	2.770	122	2.862

- (i) Referem-se a despesas pagas para os fundos de investimento administrados pela Rio Bravo e que serão ressarcidas. Em 31 de dezembro de 2021, a provisão para perda é de R\$219 (R\$275 em 2020), avaliado pela Administração como créditos de liquidação duvidosa.
- (ii) Aumento referente a depósitos relativos ao processo trabalhista. Vide nota 20.

7. Investimentos

	2021	2020
Rio Bravo Advisory Ltda.	100%	40,37%
Rio Bravo Investimentos Ltda.	99,96%	99,91%
Fundamental Investimentos Ltda.	99,98%	99,98%
Rio Bravo Financial Participações S.A.	100%	100%
Rio Bravo Investimentos DTVM Ltda	99,99%	99,99%

- a) Rio Bravo Advisory Ltda., com sede no Estado e na cidade de São Paulo, tem por objeto social a assessoria empresarial de qualquer natureza. Em 18 de maio de 2021, o sócio majoritário desta entidade assinou um “Term Sheet”, se desligando desta empresa, e conseqüentemente transferindo suas respectivas cotas ao grupo Rio Bravo pelo valor patrimonial, uma vez já recebido seus dividendos de forma desproporcional até esta data. A partir desta data o grupo Rio Bravo assume o controle da Rio Bravo Advisory que passa a fazer parte da consolidação das demonstrações financeiras da Companhia.
- b) Rio Bravo Investimentos Ltda., com sede no Estado e na cidade de São Paulo, tem por objeto social a administração e gestão de carteira de títulos e valores mobiliários, consultoria em investimentos no setor imobiliários, assessoria de investimentos, especialmente aos fundos de investimentos administrados e/ou geridos pela Sociedade e assessoria financeira e empresarial.
- c) Fundamental Investimentos Ltda., com sede no Estado e na cidade de São Paulo, tem por objeto social a administração de carteira de valores mobiliários no Brasil e no exterior e a gestão de bens e recursos próprios.

Rio Bravo Investimentos Holding S.A.

Notas explicativas às Demonstrações Financeiras
Exercícios findos em 31 de dezembro de 2021 e 2020
(Em milhares de reais)

- d) Rio Bravo Financial Participações S.A., com sede no Estado e na cidade de São Paulo, tem por objeto social a participação como sócia acionista ou quotista em instituições financeiras e demais instituições autorizadas a funcionar pelo Banco Central do Brasil. Em 31 de dezembro de 2021 e 2020, a Rio Bravo Financial detinha 99,99% da Rio Bravo Investimentos DTVM Ltda.

a) Composição dos investimentos:

	2021		2020	
	Controladora	Consolidado	Controladora	Consolidado
Rio Bravo Financial Participações S.A. (i)	10.564	-	6.221	-
Rio Bravo Advisory Ltda. (ii)	432	-	46	358
Rio Bravo Investimentos Ltda.	9.933	-	16.248	-
Fundamental Investimentos Ltda.	6	-	62	-
Total do investimento	20.935	-	22.577	358

- (i) Detém 99,99% da Rio Bravo Investimentos Distribuidora de Títulos e Valores Mobiliários Ltda.
(ii) A partir de maio de 2021 o grupo Rio Bravo passa a deter 100% de participação da Rio Bravo Advisory. O saldo consolidado de 2020 era representado por R\$311 ágio por mais valia e R\$47 Investimento detidos pela Rio Bravo Investimentos Ltda. Uma vez o controle assumido pelo grupo em maio de 2021 o ágio passa a ser reclassificado para o intangível nas demonstrações financeiras consolidadas.

b) Resultado de equivalência patrimonial

	2021		2020	
	Controladora	Consolidado	Controladora	Consolidado
Rio Bravo Financial Participações S.A.	4.563	-	680	-
Rio Bravo Advisory Ltda.	948	281	157	157
Rio Bravo Investimentos Ltda.	12.281	-	17.135	-
Fundamental Investimentos Ltda.	(56)	-	(1)	-
Total da equivalência patrimonial	17.736	281	17.971	157

As empresas investidas Fundamental Investimentos Ltda., Rio Bravo Investimentos Ltda. e Rio Bravo Advisory Ltda, deliberam os seus resultados de forma desproporcional a participação no seu resultado. Por sua vez a controladora reconhece a equivalência patrimonial considerando a participação societária na empresa e reconhece a perda em investimento referente ao valor distribuído de forma desproporcional.

Em 31 de dezembro de 2021 e 2020 a perda com cada investimento ficou da seguinte forma:

	2021		2020	
	Controladora	Consolidado	Controladora	Consolidado
Rio Bravo Investimentos Ltda.	(8.538)	-	(6.944)	-
Total	(8.538)	-	(6.944)	-

8. Intangível

Rio Bravo Investimentos Holding S.A.

Notas explicativas às Demonstrações Financeiras
Exercícios findos em 31 de dezembro de 2021 e 2020
(Em milhares de reais)

	2021		2020	
	Controladora	Consolidado	Controladora	Consolidado
Rio Bravo Advisory Ltda - Ágio Rentabilidade futura (*)	5.302	5.613	5.302	5.302
Outros intangíveis	-	914	-	910
Total	5.302	6.527	5.302	6.212

(*) O Ágio de rentabilidade futura foi constituído pelo fundamento de expectativa futuro de lucros na investida em períodos anteriores a constituição da companhia. O valor de 2017 foi absorvido no processo de cisão pela Rio Bravo Asset Management Ltda. em agosto de 2016. A partir de maio de 2021 o ágio no montante de R\$311 que era detido pela Rio Bravo Investimento que mantinha o investimento na Rio Bravo Advisory a custo, passa a ser reclassificado para o intangível na demonstrações financeiras consolidadas.

A Companhia avalia a recuperabilidade dos ativos com data base em 31 de dezembro, anualmente, ou quando existir um indicativo de desvalorização. Em dezembro de 2021 e 2020 não houve perdas por *impairment*.

Rio Bravo Investimentos Holding S.A.

Notas explicativas às Demonstrações Financeiras
Exercícios findos em 31 de dezembro de 2021 e 2020
(Em milhares de reais)

9. Outras obrigações – Diversas

	2021		2020	
	Controladora	Consolidado	Controladora	Consolidado
Circulante				
Fornecedores	408	880	286	1.092
Provisões	10	795	57	201
Provisão para contingências (nota 20)	-	2.178	-	2.083
Adiantamento de clientes	-	520	-	571
Provisão para despesa de pessoal	-	649	-	845
Valores a pagar a sociedade ligadas	1.384	132	1.535	390
Compra de participação societária a pagar	492	492	251	251
Total	2.294	5.646	2.129	5.433
Circulante	2.294	3.468	2.129	5.433
Não circulante	-	2.178	-	-

10. Outras obrigações fiscais e previdenciárias

	2021		2020	
	Controladora	Consolidado	Controladora	Consolidado
Impostos retidos de terceiros	1	24	1	66
Impostos sobre folha de pagamento	-	316	-	336
IRPJ/CSLL sobre o faturamento	-	2.269	-	2.024
PIS/COFINS sobre o faturamento	-	200	-	356
ISS sobre o faturamento	-	180	-	433
Total	1	2.989	1	3.215

11. Patrimônio Líquido

Capital social (em milhares de reais exceto nº de ações)

Em 31 de dezembro de 2021 e 2020, o capital social da Companhia totalmente integralizado de R\$ 11.956 é composto por um total de 11.956.929 ações ordinárias.

Reserva legal

A sua constituição é feita anualmente, conforme determina o art. 193 da Lei nº 6.404/76 e suas alterações posteriores na proporção de 5% do lucro líquido do exercício e não pode exceder a 20% do capital social. A reserva legal tem por fim assegurar a integridade do capital social e somente poderá ser utilizada para compensar prejuízo e aumentar o capital.

A constituição da reserva legal poderá ser dispensada no exercício em que dela, acrescido do montante das reservas de capital, exceder a 30% do capital social.

Em seguida, ainda do lucro líquido, serão destacados, se necessário, os valores destinados à formação de reservas para contingência, na forma da lei societária, mediante a proposta da diretoria, aprovada pela Assembleia Geral.

Rio Bravo Investimentos Holding S.A.

Notas explicativas às Demonstrações Financeiras
Exercícios findos em 31 de dezembro de 2021 e 2020
(Em milhares de reais)

Reserva estatutária

A reserva estatutária da Companhia é representada pelo lucro líquido remanescente, após a constituição obrigatória da reserva legal. Em 31 de dezembro de 2021, a reserva estatutária está representada pelo saldo de R\$ 13.145 (R\$ 14.690 em 2020).

Destinação dos resultados

Os dividendos serão distribuídos após destinação de: (i) 5% (cinco por cento) do lucro líquido a ser anualmente alocado para a reserva legal, até atingir 20% (vinte por cento) do capital social integralizado, sendo certo que esta destinação não será obrigatória quando o saldo desta reserva, acrescido de qualquer reserva de capital de que trata o parágrafo 1º do artigo 182 da Lei das Sociedades por Ações, exceder 30% do capital social; (ii) reserva de lucros a realizar.

As empresas investidas limitadas, podem levantar balanços periódicos e fazer distribuição desproporcional a participação de cada cotista. Os valores distribuídos de forma desproporcional que impactam a Companhia são apresentados na nota 17.

Resultado por ação (em reais)

A Companhia apresenta a seguir as informações sobre o resultado por ação para o período:

Lucro básico por ação

O cálculo básico de lucro por ação é feito por meio da divisão do lucro líquido do período, atribuído aos detentores de ações da Controladora, pela quantidade média ponderada de ações disponíveis durante o período.

	2021		2020	
	Controladora	Consolidado	Controladora	Consolidado
Resultado do exercício	8.550	17.064	10.844	17.851
Média ponderada de ações emitidas (em milhares)	11.957	11.957	11.957	11.957
Lucro básico por ação R\$	0,72	1,43	0,91	1,49

Ações em tesouraria

A Companhia realizou negociações com ações próprias em 2021. O saldo das ações em tesouraria é de R\$1.795 (R\$1.093 em 2020.)

12. Receita de prestação de serviços

	2021		2020	
	Controladora	Consolidado	Controladora	Consolidado
Taxa de administração / distribuição	-	26.052	-	23.813
Consultoria e assessoria	-	13.684	-	16.091
Serviço de estruturação de fundos	-	6.536	-	9.139
Total	-	46.272	-	49.043

Rio Bravo Investimentos Holding S.A.

Notas explicativas às Demonstrações Financeiras
Exercícios findos em 31 de dezembro de 2021 e 2020
(Em milhares de reais)

13. Impostos e contribuições sobre serviços prestados

	2021		2020	
	Controladora	Consolidado	Controladora	Consolidado
ISS	-	(1.619)	-	(1.791)
PIS	-	(303)	-	(318)
COFINS	-	(1.649)	-	(1.697)
Total	-	(3.571)	-	(3.806)

14. Despesas administrativas

	2021		2020	
	Controladora	Consolidado	Controladora	Consolidado
Despesas com processamento de dados	-	(2.877)	-	(2.042)
Serviços de terceiros especializados	(355)	(2.469)	(235)	(2.126)
Despesas com viagem	-	(59)	-	(148)
Despesa com aluguel	-	(646)	-	(1.111)
Despesa com comunicações	-	(161)	-	(152)
Despesa com publicações	(25)	(101)	(21)	(28)
Despesa com seguros	(6)	(400)	(6)	(368)
Despesas com contribuições associativas	-	(156)	-	(160)
Despesas com depreciação	-	(409)	-	(209)
Despesas com contingências	-	(436)	-	(451)
Despesas com marketing	-	(1.751)	-	(453)
Despesas com distribuição de TVM	-	(588)	-	(113)
Outras despesas administrativas	(1)	(570)	-	(606)
Total	(387)	(10.623)	(262)	(7.967)

15. Despesa de pessoal

	2021		2020	
	Controladora	Consolidado	Controladora	Consolidado
Salários	-	(6.600)	-	(7.342)
Benefícios	-	(2.311)	-	(2.311)
Encargos	-	(2.034)	-	(2.269)
Outras despesas de pessoal	-	(106)	-	(11)
Total	-	(11.051)	-	(11.933)

16. Outras receitas operacionais

	2021		2020	
	Controladora	Consolidado	Controladora	Consolidado
Recuperação de despesa - contrato de rateio	-	610	-	2.553
Outras receitas operacionais	57	273	134	1.901
Total	57	883	134	4.454

Rio Bravo Investimentos Holding S.A.

Notas explicativas às Demonstrações Financeiras
Exercícios findos em 31 de dezembro de 2021 e 2020
(Em milhares de reais)

17. Outras despesas operacionais

	2021		2020	
	Controladora	Consolidado	Controladora	Consolidado
Perda com distribuição de dividendos à minoritários	(8.538)	-	(6.944)	-
Contingencias fiscais	-	(120)	-	(224)
Outras despesas operacionais	(28)	(821)	(35)	(3.992)
Total	(8.566)	(941)	(6.979)	(4.216)

Em 2020 o saldo de outras despesas operacionais era composto substancialmente por despesas de contrato de rateio que foram substancialmente reduzidas em 2021.

18. Resultado financeiro

	2021		2020	
	Controladora	Consolidado	Controladora	Consolidado
Receita de juros de mútuo a sócio pessoa física	(133)	(65)	(27)	(14)
Receita de juros sobre aplicação financeira	7	598	8	(98)
Outros	-	(12)	-	(173)
Total	(126)	521	(19)	(285)

19. Imposto de renda e contribuição social

- (i) A controladora não registra ativos fiscal diferido por não ter expectativa de resultado futuro tributável.
- (ii) Em 2021 a Rio Bravo DTVM passou a registrar Ativo fiscal diferido sobre diferenças temporárias uma vez verificada a expectativa de resultado futuro tributável. O saldo em 31 de dezembro de 2021 é de R\$1.176.

	2021				2020			
	Controladora	Investidas Lucro real financeira	Investidas Lucro real não financeira	Investidas Lucro presumido	Controladora	Investidas Lucro real financeira	Investidas Lucro real não financeira	Investidas Lucro presumido
Resultado antes do imposto de renda e da contribuição social e participações	8.550	6.591	4.486	-	10.844	5.002	680	-
IRPJ e CSLL alíquota 34% para Controladora e 40% para investida	(2.907)	(2.966)	(1.525)	-	(3.687)	(2.001)	(231)	-
Efeito das adições e exclusões	3.088	753	1.554	-	3.775	1.314	247	-
Ativo fiscal diferido (i)	181	-	29	-	88	-	16	-
Imposto de renda e contribuição social	-	(2.213)	-	-	-	(687)	-	-
Faturamento	-	-	-	21.805	-	-	-	27.321
Base de cálculo 32%	-	-	-	6.978	-	-	-	8.743
Outras receitas	-	-	-	478	-	-	-	285
Base de cálculo ajustada	-	-	-	7.456	-	-	-	9.028
Imposto de renda e contribuição social	-	-	-	(2.535)	-	-	-	(3.044)
Total Imposto de renda e contribuição social corrente	-	(2.213)	-	(2.535)	-	(687)	-	(3.044)

Rio Bravo Investimentos Holding S.A.

Notas explicativas às Demonstrações Financeiras
Exercícios findos em 31 de dezembro de 2021 e 2020
(Em milhares de reais)

A movimentação e realização do ativo fiscal diferido está demonstrada abaixo:

	Saldo em 12/2020	Constituição 1ª Semestre	2ª Semestre	Saldo em 12/2021	
Movimentação Ativo fiscal diferido					
Participações dos empregados nos lucros	-	294	309		603
Provisão para perdas	-	18	-		18
Provisão para contingência	-	217	32		249
Outras provisões	-	49	258		307
Total	-	578	599		1.177

	Saldo em 12/2021	2022	2023	2024	2025
Prazo de realização					
Participações dos empregados nos lucros	603	603	-	-	-
Provisão para perdas	18	-	-	18	-
Provisão para contingência	249	-	-	-	249
Outras provisões	307	307	-	-	-
Total	1.177	910	-	18	249

20. Contingências

a) Ativos contingentes

Não há ativos contingentes registrados em 31 de dezembro de 2021 e 31 de dezembro de 2020.

b) Passivos contingentes

Em 31 de dezembro de 2021 a provisão para contingência cível/fiscal perfazia o montante de R\$ 623 (R\$ 503 em 31 de dezembro 2020). As provisões levam em consideração a opinião da Administração, suportada por seus assessores jurídicos, tendo como política o seu reconhecimento quanto a probabilidade de perda ser provável ou quando houver expectativa de desembolso futuro de caixa.

A DTVM, por ser a administradora dos Fundos de Investimentos Imobiliários, pode figurar como parte em processos relativos a estes fundos. Os processos onde é identificado a responsabilidade inteiramente dos cotistas dos fundos, mesmo que a DTVM possa aparecer como parte do processo, não são provisionados ou divulgados, enquanto sua característica ao risco seja remota, mesmo que o processo em si tenha classificação diferente desta. Esta análise é efetuada inclusive para Fundos encerrados.

A movimentação das provisões para contingências no período está abaixo apresentada:

Rio Bravo Investimentos Holding S.A.

Notas explicativas às Demonstrações Financeiras
Exercícios findos em 31 de dezembro de 2021 e 2020
(Em milhares de reais)

	2021			2020		
	Cível/Fiscal	Trabalhista	Total	Cível/Fiscal	Trabalhista	Total
Saldo no início do exercício	503	1.580	2.083	839	260	1.099
Constituições	120		120	41	1.320	1.361
Reversões / realizações	-	(25)	(25)	(377)	-	(377)
Saldo no final do exercício	623	1.555	2.178	503	1.580	2.083

c) Passivos contingentes classificados como perdas prováveis

	2021		2020	
	Valor Reclamado	Valor Provisionado	Valor Reclamado	Valor Provisionado
Riscos Cível/ fiscal	623	623	503	503
Riscos trabalhistas	1.555	1.555	1.580	1.580
Total	2.178	2.178	2.083	2.083

d) Passivos contingentes classificados como perdas possíveis

As contingências passivas classificadas como perdas possíveis estão representadas da seguinte forma:

	2021	2020
	Valor Reclamado	Valor Reclamado
Riscos Cível/ fiscal	229.294	187.242
Riscos trabalhistas	401	1.093
Total	229.695	188.335

No exercício de 2020, o Fundo de Investimento Grand Plaza Shopping administrado pela Rio Bravo Investimentos DTVM Ltda. foi autuado no valor atualizado de R\$182.669 (R\$165.368 em 2020) relativo à exigência de IRPJ, CSLL, PIS, COFINS e ainda multa por ausência de declaração ECD para os períodos de 2016 a 2018, sob a alegação de que o Fundo de Investimento Grand Plaza Shopping estaria sujeito à tributação aplicável às pessoas jurídicas. O processo encontra-se em esfera administrativa e a Rio Bravo e o cotista majoritário do fundo foram incluídos no polo passivo como responsáveis solidários.

Os demais processos de riscos fiscais classificados como perda possíveis, são representados substancialmente a autos de infração relacionados ao não recolhimento da CPMF sobre as operações financeiras realizadas nas contas-correntes dos Fundos de Investimento administrados pela Rio Bravo, relacionados aos períodos compreendidos entre 03 de setembro de 2003 e 31 de dezembro de 2007 no valor de R\$ 5.804 (R\$ 10.317 em 31 de dezembro de 2020).

Rio Bravo Investimentos Holding S.A.

Notas explicativas às Demonstrações Financeiras
Exercícios findos em 31 de dezembro de 2021 e 2020
(Em milhares de reais)

d) Órgãos reguladores

Não existem processos administrativos em curso por parte do Sistema Financeiro Nacional que possam impactar representativamente o resultado e as operações da Distribuidora.

21. Transações com partes relacionadas

Nos exercícios findos em 31 de dezembro de 2021 e 2020, os saldos das transações com partes relacionadas estavam assim representados:

Valores a receber sociedades ligadas	2021		2020	
	Controladora	Consolidado	Controladora	Consolidado
Fosun Holding Brasil S.A.	-	70	-	60
Fundamental Investimentos Ltda	-	-	1	-
Paulo Bilyk	-	2	-	350
Rio Bravo Advisory Ltda	-	98	87	428
Rio Bravo DTVM Ltda	3	-	147	-
Rio Bravo Investimentos Ltda	-	-	109	-
Guide Investimentos S.A. Corretora de Valores	-	205	-	159
Rio Bravo Partnership Participações S.A	6	2.079	-	2.036
Rio Bravo Financial Participações S.A.	-	2	12	-
Total	8	2.456	356	3.033

Valores a pagar sociedades ligadas	Controladora	Consolidado	Controladora	Consolidado
Fosun Holding Brasil S.A.	-	9	-	325
Rio Bravo Investimentos Ltda	1.377	-	1.471	-
Guide Investimentos S.A. Corretora de Valores	-	47	-	47
Total	1.377	56	1.471	372

22. Gerenciamento de riscos

A Administração dos instrumentos financeiros é efetuada por meio de estratégias operacionais e controles internos, visando à liquidez, à rentabilidade e à segurança. A política de controle consiste em acompanhamento permanente das condições contratadas vis-à-vis as condições vigentes no mercado. Os resultados obtidos com essas operações estão condizentes com as políticas e as estratégias definidas pela Administração da Companhia. As operações da Companhia estão sujeitas aos fatores de riscos a seguir descritos:

Considerações sobre riscos

Risco de estrutura de capital (ou risco financeiro)

Decorre da escolha entre o capital próprio (aportes de capital e retenção de lucros) e o capital de terceiros que a Companhia faz para financiar suas operações. Para mitigar os riscos de liquidez e otimizar o custo médio ponderado do capital, a Companhia monitora permanentemente os níveis de endividamento.

Rio Bravo Investimentos Holding S.A.

Notas explicativas às Demonstrações Financeiras
Exercícios findos em 31 de dezembro de 2021 e 2020
(Em milhares de reais)

Risco de crédito

A Companhia restringe a exposição a riscos de crédito associados à caixa e equivalentes de caixa, efetuando seus investimentos em instituições financeiras sólidas e com remuneração em títulos de curto prazo.

Risco de taxa de juros

Decorre da possibilidade de a Companhia sofrer ganhos ou perdas decorrentes de oscilações de taxas de juros incidentes sobre seus ativos e passivos financeiros. Visando à mitigação deste tipo de risco, a Companhia busca diversificar a captação de recursos em termos de taxas prefixadas ou pós-fixadas.

23. Eventos subsequentes

Até a data de emissão destas demonstrações financeiras não houve qualquer evento subsequente passível de divulgação.

24. Outros assuntos

Efeito do COVID-19

Diante da pandemia do COVID-19, a Rio Bravo continua adotando medidas para minimizar quaisquer impactos que possam surgir aos seus colaboradores, clientes, fornecedores e conseqüentemente, à sua operação. As ações tomadas estão alinhadas às normas sanitárias da Organização Mundial de Saúde (OMS), do governo do Estado e da Prefeitura. Os colaboradores estão desde final de março de 2020 trabalhando em regime de home office e as visitas presenciais a nossos clientes, parceiros e viagens foram suspensas, tendo sido substituídas por reuniões virtuais, e as instalações da unidade da Rio Bravo têm seguido todas as orientações oficiais de higiene e saúde.

A administração está monitorando constantemente os desdobramentos decorrentes de tal pandemia, atuando de forma tempestiva para mitigar os seus efeitos.

Até o presente momento, não há fatos relevantes que remetam a um impacto nas demonstrações financeiras do Consolidado.